јун – новембар
2021.
7

Универзитетски билтен
Крагујевац

МЕЂУНАРОДНА НЕДЕЉА

Еразмус+ програм

потписан Споразум о учешћу Републике Србије у Еразмус+ програму

Партнерски универзитети

добродошлица за 27 студената

Еразмус+ недеља

unikg@kg.ac.rs тел. +381 34 370270 факс. +381 34 370168 Јована Цвијића бб, Крагујевац, Србија

Уредници
проф. др Ненад Филиповић, главни уредник
Марко Лукић, генерални секретар Универзитета, уредник

Лектура и коректура
Бојана Герун Ђокић

Билтен излази три пута годишње.
Билтен се бесплатно може преузети са странице kg.ac.rs/bilten.php
ISSN 2737-9655 (online)

Адреса редакције
Универзитет у Крагујевцу
Јована Цвијића бб
34000 Крагујевац
+381 34 370 270
kg.ac.rs

Потписан уговор о наставку изградње Центара изврсности Универзитета у Крагујевцу

30. август

У Ректорату Универзитета у Крагујевцу свечано је потписан уговор о наставку изградње Центара изврсности Универзитета у Крагујевцу са новим извођачем радова. Потписивању уговора са новим извођачем радова Инобачка д.о.о. из Новог Сада присуствовали су представници Универзитета у Крагујевцу, чланови ректорског колегијума и декани факултета. Присутнима се обратио ректор Универзитета у Крагујевцу, проф. др Ненад Филиповић, градоначелник града Крагујевца, господин Никола Дашић и директор „Јединице за управљање пројектима у јавном сектору д.о.о." Београд, господин Душан Ковачевић. Центри изврсности Универзитета у Крагујевцу и нови извођач радова, потписивањем данашњег уговора, добили су нови рок за завршетак радова, који је планиран за крај 2022. године. Вредност уговора је нешто преко 10,5 милиона евра. Изградња се финансира из кредита Европске инвестиционе банке, а град Крагујевац је обезбедио 40 милиона динара. Изабрани извођач је група понуђача Инобачка, Градитељ и Институт за безбедност и превентивни инжењеринг, све три фирме из Новог Сада, које имају рок од 365 дана за завршетак радова.

Одржана Трећа међународна недеља на Универзитету у Крагујевцу

12. јун

На Универзитету у Крагујевцу, у периоду од 7. до 11. јуна 2021. године, одржана је Трећа међународна недеља. Универзитет у Крагујевцу посетио је 31 колега са партнерских универзитета из Румуније, Пољске, Бугарске, Северне Македоније, Црне Горе и Босне и Херцеговине. Током Међународне недеље представљени су начини реализације Еразмус+ програма мобилности на Универзитету у Крагујевцу и матичним институцијама учесника, размењена су искуства у превазилажењу бројних изазова пред којима су се универзитети нашли у време пандемије вируса корона и подељени су примери добре праксе у реализацији једног од највећих пројеката финансираног од стране Европске уније. Кроз различита предавања, радионице и обиласке, наставни и административни кадар са партнерских институција имао је прилику да се упозна са културно-историјским наслеђем Крагујевца и Србије, српским језиком, историјом, културом и традицијом. Добродошлицу на Универзитет у Крагујевцу колегама са партнерских универзитета пожелели су ректор Универзитета у Крагујевцу проф. др Ненад Филиповић и представник Фондације Темпус, Националне Еразмус+ агенције – госпођица Татјана Станковић. Организовање Међународне недеље на Универзитету у Крагујевцу још једном потврђује посвећеност Универзитета у Крагујевцу процесу интернационализације, унапређењу високог образовања у оквирима европског простора, као и подизању нивоа видљивости Универзитета у Крагујевцу на светским ранг листама.

Дан добродошлице за 27 студената на размени у оквиру Еразмус+ програма мобилности

14. октобар

У Ректорату Универзитета у Крагујевцу одржан је Дан добродошлице за студенте са партнерских институција, који ће у оквиру Еразмус+ програма мобилности, у току зимског семестра академске 2021/22. године, бити на размени на факултетима Универзитета у Крагујевцу. Студенти са партнерских универзитета из Бугарске, Шпаније, Мађарске, Босне и Херцеговине, Црне Горе, Јордана, Узбекистана, Кипра и Италије похађаће наставу на Факултету инжењерских наука, Факултету за хотелијерство и туризам у Врњачкој Бањи, Факултету техничких наука у Чачку, Агрономском факултету у Чачку, Факултету за машинство и грађевинарство у Краљеву, Економском, Филолошко-уметничком, Природно-математичком и Правном факултету у Крагујевцу. Студентима на размени добродошлицу на Универзитету у Крагујевцу пожелели су проф. др Весна Ранковић, проректор за науку Универзитета у Крагујевцу и представници Одељења за међународну сарадњу и праћење реализације пројеката Универзитета у Крагујевцу. Након састанка студенти су обишли Универзитетску библиотеку, Универзитетску галерију, Легат Николе Коке Јанковића, као и културно-историјске знаменитости града Крагујевца.

Потписан Споразум о учешћу Републике Србије у Еразмус+ програму

24. новембар

Први потпредседник Владе Србије и министар просвете, науке и технолошког развоја Бранко Ружић и европска комесарка за иновације, истраживања, културу, образовање и младе Марија Габријел потписали су Споразум о учешћу Републике Србије у Еразмус+ програму, највећем програму Европске уније у области образовања, обука, младих и спорта. Статус треће земље придружене Програму, који је Република Србија први пут стекла 2019. године, омогућава установама и организацијама из Републике Србије наставак пуноправног учешћа у Еразмус+ програму у улози координатора или партнера на пројектима, пружајући једнаке могућности Републици Србији и земљама чланицама ЕУ. Република Србија, потписивањем Споразума, дели општи циљ Еразмус+ програма, да кроз целоживотно учење подржи професионални и лични развој људи у образовању.

Одржана Еразмус+ недеља

10. децембар

Фондација Темпус, у сарадњи са Министарством просвете, науке и технолошког развоја и Министарством омладине и спорта, организовала је Еразмус+ недељу, у децембру 2021. године, током које је одржан велики број активности посвећених информисању свих заинтересованих о новом Еразмус+ позиву за пројекте, за конкурсни рок 2022. Услед пандемије вируса корона, Еразмус+ недеља је и овог пута била одржана у онлајн формату. Еразмус+ недеља је трајала од 6. до 10. децембра, а том приликом су организовани онлајн информативни дани и вебинари.

Највећи европски програм за област образовања, обука, младих и спорта – Еразмус+ наставља да подржава различите облике сарадње међу установама и организацијама кроз конкурсе за пројекте, а током Еразмус+ недеље учесници су упознати са могућностима које установе и организације из Србије имају на располагању у конкурсном року за 2022. годину. Република Србија је од 2019. године у могућности да учествује у Еразмус+ програму као пуноправна чланица и образовне институције, као и организације из сектора младих и спорта, могу да подносе пријаве за све врсте пројеката у оквиру овог програма, које ће бити представљене у оквиру Еразмус+ недеље.

Отворена 21. међународна конференција из биоинформатике и биоинжењеринга

25. октобар

На Факултету инжењерских наука Универзитета у Крагујевцу свечано је отворена 21. међународна конференција из биоинформатике и биоинжењеринга. Конференцију су отворили проф. др Ненад Филиповић, ректор Универзитета у Крагујевцу и др Марина Соковић, помоћник министра за науку, господин Никола Дашић, градоначелник града Крагујевца, проф. др Добрица Миловановић, декан Факултета инжењерских наука и проф. др Зоран Марковић, директор Института за информационе технологије Крагујевац. Конференција је током три дана одржавања окупила водеће светске и домаће научнике, истраживаче и експерте, са циљем размене искустава и знања у различитим областима биомедицинског инжењерства и биоинформатике. Изложено је преко 110 научних радова и одржано је шест пленарних предавања. Главни организатор конференције је Универзитет у Крагујевцу, под покровитељством Министарства просвете, науке и технолошког развоја Републике Србије.

Прва српска научна конференција у области примене вештачке интелигенције (SICAAI)

23. новембар

Прва српска међународна конференција о примењеној вештачкој интелигенцији одржаће се у Крагујевцу, 20. маја 2022. године, у организацији Универзитета у Крагујевцу и Српске академије наука и уметности. Конференција ће се одржати у просторијама Ректората Универзитета у Крагујевцу (Јована Цвијића бб) и у онлајн облику путем Big Blue Button сервиса Универзитета у Крагујевцу. Српска међународна конференција о примењеној вештачкој интелигенцији (SICAAI) обезбедиће размену знања и резултата у теорији, методологији и примени вештачке интелигенције и машинског учења у академској заједници и индустрији. Конференција има за циљ да младим истраживачима омогући да се повежу са релевантним стручњацима у сродним областима, да обезбеди умрежавање и успостављање националне и међународне сарадње, да окупи водеће стручњаке из свих релевантних научних домена како би унапредили разумевање вештачке интелигенције. Рок за предају научних прилога (проширени апстракти на две или четири странице): 31. јануар 2022. Рок за обавештење о пријему: 1. март 2022. Рок за уплату котизације: 10. април 2022.

Пленарни говорници:
Проф. Зоран Обрадовић – Temple University, USA
Проф. Michalis Zervakis – Technical University of Crete
Проф. Сашо Џероски – IJS Ljubljana
Проф. Themis Exarchos – University of Ioannina, Greece

Одржана свечана промоција доктора наука на Универзитету у Крагујевцу (2020)

2. јул

У парку Ректората Универзитета у Крагујевцу ректор Универзитета у Крагујевцу, проф. др Ненад Филиповић свечано је промовисао 82 доктора наука који су, у периоду од маја 2019. до маја 2020. године, одбранили докторску дисертацију на факултетима Универзитета у Крагујевцу, и то:
9 доктора наука на Природно-математичком факултету;
46 доктора наука на Факултету медицинских наука;
5 доктора наука на Факултету инжењерских наука;
3 доктора наука на Факултету техничких наука у Чачку;
2 доктора наука на Агрономском факултету у Чачку;
7 доктора наука на Економском факултету;
4 доктора наука на Правном факултету;
6 доктора наука на Филолошко-уметничком факултету.
Универзитет је објавио Књигу доктора наука Универзитета у Крагујевцу 2020, у којој су сажето представљене биографије доктора наука и научни допринос њихових дисертација.

Свечано промовисани доктори наука на Универзитету у Крагујевцу (2021)

9. јул

У парку Ректората Универзитета у Крагујевцу ректор Универзитета у Крагујевцу, проф. др Ненад Филиповић свечано је промовисао 95 доктора наука који су, у периоду од маја 2020. до маја 2021. године, одбранили докторску дисертацију на факултетима Универзитета у Крагујевцу, и то:
6 доктора наука на Правном факултету;
7 доктора наука на Економском факултету;
8 доктора наука на Филолошко-уметничком факултету;
1 доктор наука на Педагошком факултету у Ужицу;
10 доктора наука на Факултету инжењерских наука;
3 доктора наука на Факултету за машинство и грађевинарство у Краљеву;
12 доктора наука на Природно-математичком факултету;
48 доктора наука на Факултету медицинских наука.
На Универзитету у Крагујевцу је током 45 година рада промовисано укупно 1576 доктора наука, укључујући и ову промоцију. Универзитет је објавио Књигу доктора наука Универзитета у Крагујевцу 2021, у којој су сажето представљене биографије доктора наука и научни допринос њихових дисертација.

Одржан први састанак представника чланица међународне алијансе ZGC Global High-Level Think Tank Alliance (ZGCTA)

30. септембар

Универзитет у Крагујевцу је званично постао чланица међународне алијансе ZGC Global High-Level Think Tank Alliance (ZGCTA), којом председава Пекиншка академија науке и технологије. Заједнички циљеви организација у саставу алијансе укључују сарадњу на пољу науке, технологије, истраживања и развоја, подизање иновационог потенцијала глобалних think tank организација, јачање међусобног поверења између држава и унапређење развоја људског друштва. На првом координационом састанку, одржаном у четвртак, 23. септембра 2021. године, сумирани су резултати досадашњег рада алијансе, представљен је План и програм рада за 2022. годину и званично су представљене новопридружене чланице. Ректор Универзитета у Крагујевцу, проф. др Ненад Филиповић имао је прилику да истакне активно учешће Универзитета у Крагујевцу у раду Алијансе и спремност за даљу успешну сарадњу, нарочито у организацији заједничких догађаја и аплицирању за научноистраживачке пројекте.

Потписан Споразум о сарадњи са Универзитетом за информационе науке и технологије Св. апостол Павле у Охриду (Северна Македонија)

9. август

Ректор Универзитета у Крагујевцу, проф. др Ненад Филиповић и председник Сената Универзитета за информационе науке и технологије „Св. апостол Павле" у Охриду, др Атанас Христов потписали су Споразум о сарадњи. Циљ овог споразума је унапређење сарадње у области високог образовања, истраживања и међународне сарадње. Универзитети су сагласни да се сарадња, између осталог, реализује преко размене наставника и студената, путем заједничких истраживачких пројеката, конгреса и семинара, заједничких студијских програма и програма стручног усавршавања.

Одржана свечана академија поводом 30 година од оснивања Центра за научноистраживачки рад САНУ и Универзитета у Крагујевцу

30. август

Свечаном академијом, у Свечаној сали Српске академије наука и уметности, обележен је јубилеј рада Центра за научноистраживачки рад САНУ и Универзитета у Крагујевцу. Свечану академију поводом обележавања 30 година рада Центра за научноистраживачки рад САНУ и Универзитета у Крагујевцу отворио је академик Владимир Костић, председник САНУ. Подсетио је на период оснивања центара за научна истраживања у два велика универзитетска центра – у Нишу и Крагујевцу, и закључио да се након прерастања нишког центра у Огранак САНУ, 2016. године, очекује прерастање и крагујевачког центра у Огранак САНУ. „Желимо да градови у којима се оснивају Центри буду допунске куће у којима се гаји аутентична и разноврсна активност. Нема разлога да тако не буде и у Крагујевцу, тој старој престоници ове земље, која је, коначно, и изнедрила ову академију", истакао је академик Владимир Костић. Поздравну реч упутио је и проф. др Ненад Филиповић, ректор Универзитета у Крагујевцу. Осврнуо се на одређене сегменте рада Центра, посебно на научни програм Биоинжењеринг, који је зачет у Центру, а у којем је и лично учествовао. Истакао је да ће у циљу афирмације Центра и што интензивније сарадње Универзитета у Крагујевцу и САНУ Универзитет у Крагујевцу подржати нове садржаје који се реализују у оквиру Центра, посебно из оних научних области које се не развијају на Универзитету у Крагујевцу (историја, историја уметности, археологија, филозофске науке). Презентацију о 30 година рада Центра одржао је дописни члан САНУ Милош Ђуран, управник Центра. У холу испред свечане сале САНУ постављена је изложба издавачке делатности Центра, као и пар уметничких дела академика Николе Коке Јанковића и академика Владимира Величковића.

Проф. др Ненад Филиповић изабран за заменика председника КОНУС-а

1. новембар

Прва седница 6. сазива Ректорског савета Конференције универзитета Србије (КОНУС) одржана је у Свечаној сали Ректората Универзитета у Београду, а одмах потом и прва седница 6. сазива Скупштине КОНУС. Из реда универзитета, чији је оснивач Република Србија, за председника КОНУС-а изабран је ректор Универзитета у Београду, проф. др Владан Ђокић, а за заменика председника ректор Универзитета у Крагујевцу, проф. др Ненад Филиповић.

Студентска летња стручна пракса у сарадњи Универзитета у Крагујевцу и Града Крагујевца

6. јул

Свечаним пријемом у Скупштини Града Крагујевца за студенте завршних година Универзитета у Крагујевцу отпочела је Студентска летња стручна пракса. Универзитет у Крагујевцу и Град Крагујевац и ове године су у оквиру програма Студентске летње стручне праксе пружили прилику студентима завршних година Универзитета у Крагујевцу да током лета стекну практична искуства у струци. Почетак Студентске летње стручне праксе и ове године традиционално је обележен пријемом полазника праксе у Свечаном салону Скупштине Града. Поздрављајући присутне, помоћник градоначелника за омладину и сарадњу са Универзитетом Стефан Јовановић истакао је да ће сви студенти који заврше ову праксу имати користи, јер ће стећи стручна и професионална знања, упознати се са радом и функционисањем државних установа и добити прилику да покажу и искористе знања која су стекли током студирања, као и да ће им стечена практична искуства бити од значаја приликом проналаска запослења. У име Универзитета у Крагујевцу присутне је поздравио проректор за наставу и студентска питања, проф. др Владимир Ранковић и том приликом је истакао да се сарадња Универзитета у Крагујевцу и Града Крагујевца успешно реализује у различитим областима, као и да кроз програм Летње стручне праксе Универзитет у Крагујевцу и Град Крагујевац заједнички стварају могућности да млади људи стичу практична знања и вештине које ће им бити од велике користи приликом запослења.

Уручене потврде о завршеној Студентској летњој стручној пракси

13. октобар

У Ректорату Универзитета у Крагујевцу свечано су уручене потврде о завршеној Студентској летњој стручној пракси. Студентима завршних година основних и мастер академских студија Универзитета у Крагујевцу, који су током јула и августа 2021. године учествовали у програму Студентске летње стручне праксе, у сарадњи Универзитета у Крагујевцу и Града Крагујевца, свечано су уручене потврде о обављеној стручној пракси. Потврде су уручили проректор за наставу и студентска питања Универзитета у Крагујевцу, проф. др Владимир Ранковић и помоћник градоначелника за омладину и сарадњу са Универзитетом Стефан Јовановић. Поздрављајући присутне у име Универзитета у Крагујевцу, проректор Ранковић је похвалио жељу младих да стичу нова знања и истакао да овај програм праксе, поред стицања практичних и стручних знања, младима пружа прилику да сагледају како изгледа бити део процеса рада и позвао их да се и даље усавршавају. Помоћник градоначелника за омладину и сарадњу са Универзитетом Стефан Јовановић истакао је да ће Град и даље да се труди да подржи институције високог образовања и да пружи подршку младима у стицању практичних знања. Ове године Студентску летњу стручну праксу у трајању од месец дана, у установама чији је оснивач Град Крагујевац, са успехом је обавило 20 студената завршних година основних и мастер академских студија Правног, Економског, Филолошко-уметничког факултета, Природно-математичког и Факултета инжењерских наука. Пракса се ове године одвијала у 2 градске управе – Градској управи за заједничке послове и Градској управи за јавне приходе и инспекцијске послове, као и у другим институцијама чији је оснивач Град Крагујевац попут Дома омладине, ЈКП Водовод и канализација, Историјског архива Шумадије, Народне библиотеке Вук Караџић и ЈКП Шумадија. Програм Студентске летње стручне праксе спроводи се од академске 2012/13. године. Од почетка реализовања програма, а закључно са академском 2020/21. годином, Студентску летњу стручну праксу у сарадњи Универзитета у Крагујевцу и Града Крагујевца са успехом је обавило 305 студената.

Уручени сертификати полазницима курса енглеског језика за академску 2020/2021. годину

13. октобар

У Ректорату Универзитета у Крагујевцу уручени су сертификати студентима који су током академске 2020/2021. године похађали бесплатан курс енглеског језика на Б1 и Б2 нивоу у оквиру програма Пракса за младе филологе. Универзитет у Крагујевцу је и у академској 2020/2021. години, у оквиру овог програма, организовао бесплатан курс енглеског језика за студенте завршних година свих нивоа студија и 1. године докторских академских студија Универзитета у Крагујевцу. Курс енглеског језика у академској 2020/2021. години са успехом је завршило 68 студената – 33 студента са успехом је завршило курс енглеског језика на Б1 нивоу, док је 35 студената са успехом завршило курс енглеског језика на Б2 нивоу.

Поздрављајући присутне у име Универзитета у Крагујевцу, проректор за наставу и студентска питања, проф. др Владимир Ранковић изразио је задовољство јер се на Универзитету у Крагујевцу већ 10 година реализује овај програм, који истовремено пружа прилику студентима завршних година основних и мастер студија и дипломцима стране филологије да стичу педагошка знања потребна за будуће бављење струком, док колегама осталих профила пружа прилику да усавршавају језичке вештине неопходне за даљи академски развој и усавршавање у иностранству, као и проналазак запослења. Програм Пракса за младе филологе ове године са успехом је завршило 5 предавача – младих филолога, који су добили прилику да, држећи наставу за колеге са других факултета, стичу практична искуства потребна за рад у настави.

На Универзитету у Крагујевцу одржан форум – Запошљавање младих, потребе привреде и могућности Универзитета

3. новембар

Универзитет у Крагујевцу, у сарадњи са Градом Крагујевцем и Привредном комором Србије – Регионална привредна комора Шумадијског и Поморавског управног округа, реализовали су скуп под називом „Запошљавање младих, потребе привреде и могућности Универзитета". Представници града Крагујевца, Регионалне привредне коморе, Универзитета у Крагујевцу и привредници окупили су се у Ректорату, на форуму који су заједно организовали, како би сагледали потребе привреде и могућности академског усавршавања.

Суштину Универзитета тражимо у запошљавању, јер Универзитет треба да школује кадрове који ће радити у области привреде у јавном и приватном сектору. Циљ данашњег скупа је да се приближе интереси три институције у запошљавању младих људи, да видимо где се налазимо, колико смо удаљени и шта треба да учинимо да се приближимо, рекао је проф. др Ненад Филиповић. Он је изјавио да на неколико мастер програма Универзитет у Крагујевцу има директну сарадњу са привредом и предаваче из привреде, чему је допринела иницијатива Дигитална Србија. Нови смерови мастер студија, вештачка интелигенција, развој компјутерских игара и информационе технологије, обухватају више факултета и више субјеката из привреде, а студенти два месеца имају плаћену стручну праксу у фирмама. После уводног обраћања, уследиле су панел дискусије на којима су представљене потребе привреде.

Сајам студентске стручне праксе у јавној управи 2021/2022.

30. август

На онлајн сајму, у виртуелном простору Палате Србија, 18 органа јавне управе понудило је стручну праксу за 400 студената пет државних универзитета у Србији. Након свечаног отварања Сајма, ректори државних универзитета у Београду, Новом Саду, Крагујевцу, Нишу и Новом Пазару потписали су Програм сарадње у вези са пружањем подршке високошколским установама у образовном процесу за 2021/2022. годину. Министарка државне управе и локалне самоуправе Марија Обрадовић на отварању је рекла да је Србији потребна јака и модерна јавна управа, а пре свега млади и образовани људи, који ће у њу донети нове идеје и преко потребну нову енергију. Шеф делегације ЕУ у Србији Емануел Жофре поручио је да је запошљавање на основу заслуга једно од главних предуслова савремене јавне администрације, засноване на принципима професионализације и деполитизације. Први сајам студентске стручне праксе у јавној управи одржава се онлајн, а 18 органа јавне управе (13 државних органа и 5 локалних самоуправа) понудили су стручну праксу за 400 студената пет државних универзитета у Србији.

Универзитет у Крагујевцу и компанија Ендава потписали Споразум о сарадњи

17. новембар

У циљу подршке образовању ИТ стручњака у овом делу Србије, Универзитет у Крагујевцу потписао је Споразум о сарадњи са компанијом Ендава, који ће омогућити реализовање заједничких образовних програма, извођење предавања, радионица, обука и стручне праксе. У Свечаној сали Универзитета у Крагујевцу Споразум су потписали проф. др Ненад Филиповић, ректор Универзитета у Крагујевцу и Реми Саву, регионални менаџер за Јадрански регион компаније Ендава. У оквиру кровне сарадње са Универзитетом у Крагујевцу најављене су и појединачне сарадње са техничким факултетима у Крагујевцу и Чачку. Према речима ректора, проф. др Ненада Филиповића, ближа сарадња са компанијама помаже универзитетима да развију курикулуме који су практично оријентисани и задовољавају потребе студената и тржишта рада. „Информационе технологије пружају велике шансе за запошљавање, напредовање и развој младих људи, зато нам је и циљ да развијамо нове ИТ програме, као и да постојећи програми прате развој информационих технологија. Универзитет у Крагујевцу је успоставио сарадњу са неколико водећих ИТ компанија које учествују у реализацији студијских програма, кроз стручне праксе, предавања, менторство мастер радова и сл. Важно је нагласити да је студентима обезбеђен приступ реалним пословним проблемима и директан контакт са стручњацима из индустрије. Задовољство нам је што је овом приликом наша сарадња са компанијом Ендава озваничена и надамо се да ћемо заједничким снагама допринети стварању нових генерација ИТ стручњака – рекао је проф. др Ненад Филиповића, ректор Универзитета у Крагујевцу. Компанија Ендава, која има канцеларије у Крагујевцу и Чачку, кроз ову сарадњу жели да подржи образовање ИТ стручњака у Шумадијском округу, како би омогућила младима да граде каријеру у својим местима и на тај начин подржала децентрализацију ИТ тржишта. У току су планирања за конкретне програме и курсеве којима ћемо подржати остварење заједничког циља – рекао је Реми Саву, регионални менаџер за Јадрански регион компаније Ендава. Према његовим речима, стратегија компаније је да у свим градовима у којима послује – Београду, Новом Саду, Крагујевцу и Чачку, пружи подршку образовању. У претходној години она је реализована у сарадњи са пет техничких факултета, где је професионалне курсеве и предавања у организацији компаније Ендава похађало више од 200 студената.

Пракса у Министарству спољних послова за студенте Правног факултета у Крагујевцу

11. октобар

Потписан протокол о сарадњи између Министарства спољних послова и Правног факултета у Крагујевцу. Протоколом је предвиђено да 10 студената обави стручну праксу у Министарству спољних послова, уз обезбеђене трошкове боравка у Београду. Данас је наша држава оснивач шест универзитета, чија је мисија образовање младих људи и бављење науком, али изворна идеја да се образују они који ће водити Србију не сме никада да се изгуби – рекао је Министар спољних послова Никола Селаковић.

Потписан протокол о сарадњи између Министарства спољних послова Републике Србије и Економског факултета у Крагујевцу

8. октобар

Протокол су потписали Министар спољних послова Републике Србије, господин Никола Селаковић и декан Економског факултета Универзитета у Крагујевцу, проф. др Петар Веселиновић. Циљ протокола је пружање одговарајуће стручне праксе и професионалног усавршавања најбољих студената Економског факултета Универзитета у Крагујевцу, у области економске дипломатије.

Додељени сертификати компаније Дунав осигурање студентима Економског факултета

10. септембар

На Економском факултету Универзитета у Крагујевцу одржана је свечана додела сертификата за 40 студента Економског факултета, који су успешно завршили стручну праксу у компанији Дунав осигурање, односно у филијалама у Крагујевцу, Краљеву, Чачку, Рашки и Трстенику. Доделом сертификата студентима заокружена је пета година успешне сарадње Економског факултета и компаније Дунав осигурање.

Академик Иван Гутман први добитник Медаље САНУ

19. новембар

Академику Ивану Гутману, професору емеритусу Универзитета у Крагујевцу, додељена је на прослави Дана САНУ новоустановљена Медаља САНУ за 2021. годину, из области природних и техничких наука. Српска академија наука и уметности установила је Медаљу САНУ намењену члановима САНУ, као и стваралоцима ван Академије, који су остварили изузетан допринос на пољу природних и техничких, као и на пољу друштвених и хуманистичких наука, а накнадно ће се додељивати и једна медаља за изузетна достигнућа из области уметности. Прва Медаља САНУ за 2021. годину из области природних и техничких наука уручена је на свечаности, поводом Дана САНУ, академику Ивану Гутману, а Медаља САНУ из области друштвених и хуманистичких наука додељена је академику Василију Крестићу.

Академик Иван Гутман је у свом обраћању, поводом доделе овог највишег признања наше најзначајније националне научне институције, нагласио да награду прима управо у години у којој обележава свој лични јубилеј – педесет година научног рада. Изразио је захвалност својим колегама – академику Драгошу Цветковићу и недавно преминулом проф. др Ненаду Тринајстићу, хрватском хемичару, који су допринели његовим научним успесима и посветио им признање које му је уручено.

Представљени најбољи пројекти на конкурсу за младе научнике и уметнике Универзитета у Крагујевцу за школску 2021/22. годину

27. септембар

У Свечаној сали Универзитета у Крагујевцу представљени су најбољи пројекти из пет научних области, одабрани на конкурсу за младе научнике и уметнике Универзитета у Крагујевцу, за школску 2021/22. годину. Центар за научноистраживачки рад САНУ и Универзитета у Крагујевцу и Универзитет у Крагујевцу покренули су Програм финансирања научноистраживачких, односно уметничких пројеката младих истраживача и уметника Универзитета у Крагујевцу за школску 2021/22. годину, који је формиран на основу средстава САНУ и средстава Универзитета у Крагујевцу. Рецензенти из реда чланова САНУ и професора Универзитета у Крагујевцу оцењивали су пристигле пријаве које су испуниле конкурсне услове и донели одлуку да се подржи финансирање по једног пројекта у сваком од пет истраживачких поља. У Свечаној сали Универзитета у Крагујевцу одржано је представљање најбољих пројеката на конкурсу. О циљу и карактеру Програма финансирања говорили су дописни члан САНУ Милош Ђуран, управник Центра и проф. др Ненад Филиповић, ректор Универзитета у Крагујевцу. Руководиоци најбољих пројеката су представили садржаје својих пројеката, и то:

1. Др Мирјана Радовановић, доцент Агрономског факултета у Чачку, представила је одабрани пројекат из области техничко-технолошких наука;
2. У име др Андреја Мићовића, ванредног професора Факултета за угоститељство и туризам у Врњачкој Бањи, руководиоца пројекта, одабрани пројекат за област друштвено-хуманистичких наука представила је др Данијела Пантовић, чланица пројектног тима;
3. Др Милена Вукић, научни сарадник ПМФ-а, представила је одабрани пројекат за област медицинских наука;
4. Др Јована Радовановић, ванредни професор Филолошко-уметничког факултета у Крагујевцу, представила је одабрани пројекат за област уметности;
5. Др Владимир Петровић, доцент ПМФ-а (Институт за хемију), представио је одабрани пројекат за област природно-математичких наука.

Одржана додела награда на такмичењу у оквиру пројекта Зелени Универзитети Вишеградског фонда

12. јул

У Свечаној сали Ректората Универзитета у Крагујевцу одржана је свечана додела награда у оквиру пројекта Зелени Универзитети Вишеградског фонда. Фокус пројекта је подизање еколошке свести на универзитетима у Србији. Циљ пројекта је да допринесе борби против климатских промена и изграђивање јаке мреже, као и утицај на став младе генерације. Тема такмичења је видео снимак најбољег еколошког решења за Универзитет. Добитницима је награде уручио ректор Универзитета у Крагујевцу, проф. др Ненад Филиповић. На основу оцене чланова жирија, који су чинили наставници Универзитета у Крагујевцу, награде су добили следећи такмичари:

1. награда – Електрични бицикл освојио је Никола Ивковић;
2. награда – Електрични тротинет освојио је Ненад Златић;
3. награда – Електрични тротинет освојио је Лука Чубровић;
4. награда – Електрични тротинет освојио је Саво Вуковић;
5. награда – Паметни сат освојила је Сања Вујовић;
6. награда – Паметни сат освојила је Мирјана Грујовић;
7. награда – Паметни сат освојила је Тијана Тодоровић.

Проф. др Милош Ђуран изабран за редовног члана САНУ

30. новембар

Професор Института за хемију Природно-математичког факултета Универзитета у Крагујевцу др Милош И. Ђуран, на Изборној скупштини САНУ, изабран је тајним гласањем за редовног члана САНУ (Одељење хемијских и биолошких наука). На Изборној скупштини САНУ изабрано је 12 редовних, 13 дописних и пет иностраних чланова САНУ. Проф. др Милош Ђуран је управник Центра за научноистраживачки рад САНУ и Универзитета у Крагујевцу од 2018. године. Био је управник Института за хемију, продекан за финансије, проректор за наставу и ректор Универзитета у Крагујевцу (2004–2009). Објавио је преко 100 научних радова у међународним часописима са импакт фактором. У знак признања и захвалности за укупан допринос раду Српског хемијског друштва, изабран је за заслужног члана Друштва и добитник је медаље Српског хемијског друштва за трајан и изванредан допринос развоју хемије.

Проф. др Владан Ивановић – овогодишњи добитник CIF награде CERGE-EI Фондације

20. октобар

Владан Ивановић, професор на Економском факултету, један је од добитника овогодишње CIF награде (Career Integration Fellowships) CERGE-EI (Centre for Economic Research and Postgraduate Studies – Economic Institute) Фондације – организације чији су оснивачи Карлов Универзитет у Прагу и Економски институт при Чешкој академији наука, а која се додељује талентованим економистима школованим на западу, који су се вратили и раде у земљама Централне и Источне Европе и земљама бившег Совјетског Савеза. Награда, осим финансијског дела, укључује могућности плаћеног истраживачког боравка на Карловом универзитету у Прагу, односно Чешкој академији наука и уметности. Владан Ивановић се квалификовао за ову награду тиме што је одбранио другу докторску дисертацију на Универзитету Хоенхајм у Немачкој, под менторством професора Харалда Хагемана, а изабран је на конкурсу на основу компетенција и процене потенцијала у погледу доприноса економској науци, као и реализације основних циљева и мисије Фондације.

Промовисана књига др Душана Марковића – Професори и слушатељи Лицеума Књажества српског у Крагујевцу

15. јун

У Свечаној сали Универзитета у Крагујевцу промовисана је књига из историје развоја Лицеја, чији је аутор др Душан Марковић (1936–1996), а издавачи су Универзитет у Крагујевцу, Природно-математички факултет и Правни факултет. Рукопис под називом „Професори и слушатељи Лицеума Књажества српског у Крагујевцу" др Душана Марковића Прине, хемичара, који је радио на Природно-математичком факултету у Крагујевцу, настао је пре око четири деценије, а објављен је у мају 2021. године, у част обележавања Дана Универзитета у Крагујевцу. На промоцији ове значајне књиге за историју образовања у Србији, као и за националну и завичајну историографију, говорили су, у име издавача, проф. др Ненад Филиповић, ректор Универзитета у Крагујевцу, проф. др Марија Станић, декан ПМФ-а и проф. др Драган Вујисић, декан Правног факултета. Они су истакли своје велико задовољство што су учествовали у том издавачком пројекту, с надом да ће резултати архивског истраживања, изнесени у књизи, бити подстицај за будуће истраживаче богате историје Крагујевца и Шумадије. Академик Иван Гутман је евоцирао сећања на аутора, свог колегу и једног од најбољих пријатеља. Програм је водила Лела Вујошевић, секретар Центра за научноистраживачки рад САНУ и Универзитета у Крагујевцу, која је приредила књигу за штампу и написала предговор. У музичком делу програма учествовали су Бојан Павловић, тенор, Ђорђе Веселиновић, хармоникаш и студенти Филолошко-уметничког факултета.

Универзитет у Крагујевцу | Природно-математички факултет | Правни факултет

позивају Вас на промоцију књиге

ПРОФЕСОРИ И СЛУШАТЕЉИ ЛИЦЕУМА КЊАЖЕСТВА СРБСКОГ У КРАГУЈЕВЦУ

др Душана Марковића

Учествују:
проф. др Ненад Филиповић, ректор
проф. др Марија Станић, декан
проф. др Драган Вујисић, декан
проф. др Радош Љушић

Уторак, 15. јун 2021. у 19 сати, Свечана сала Универзитета у Крагујевцу

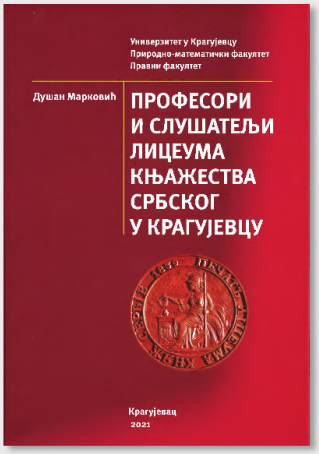

Академик Радоје Чоловић одржао предавање о академику Владану Ђорђевићу (1844–1930)

8. јун

У организацији Центра за научноистраживачки рад САНУ и Универзитета у Крагујевцу, академик Радоје Чоловић одржао је предавање „Академик Владан Ђорђевић (1844–1930) – оснивач Српског друштва Црвеног крста”, у Свечаној сали Универзитета у Крагујевцу. Академик Владан Ђорђевић једна је од најмаркантнијих личности модерне српске историје. Оставио је значајног трага у различитим областима науке, културе, друштвено-политичког живота и хуманитарног рада. Зато је Српска академија наука и уметности 2020. годину посветила Владану Ђорђевићу, обележивши 90 година од његове смрти. Председник Организационог одбора за обележавање године др Владана Ђорђевића био је академик Радоје Чоловић, председник Српског лекарског друштва. Он је на предавању на Универзитету у Крагујевцу говорио о животу и делу првог школованог српског хирурга и једне од најзначајнијих личности српске медицине, реформатору војног санитета и цивилне здравствене заштите у Србији 19. века, оснивачу Националног лекарског друштва и Црвеног крста, утемељивачу медицинског законодавства, оснивачу и четвртвековном уреднику Српског архивског часописа, писцу историографских дела из историје медицине, као и романа, приповедака, мемоара и др. У свом надахнутом предавању, академик Радоје Чоловић се посебно осврнуо на сегменте из живота овог националног великана, а који су везани за Крагујевац и околину.

Одржана трибина о академику Драгославу Срејовићу у Галерији Народног музеја у Чачку

8. октобар

Центар за научноистраживачки рад САНУ и Универзитета у Крагујевцу, у сарадњи са Народним музејем у Чачку, организовао је трибину „Драгослав Срејовић: мислилац отвореног ума”, поводом обележавања 90 година од његовог рођења. Центар за научноистраживачки рад САНУ и Универзитета у Крагујевцу негује континуитет сећања на једног од оснивача и првог управника Центра, који је ту функцију обављао од оснивања Центра, па све до своје смрти, 1996. године.

Обележавајући 90 година од рођења академика Драгослава Срејовића, на дан његовог рођења, 8. октобра, одржана је трибина под називом „Драгослав Срејовић: мислилац отвореног ума", на којој су о животу и богатом и разноврсном научном стваралаштву једног од најеминентнијих српских археолога говорили његови некадашњи сарадници и пријатељи – академик Видојко Јовић, геолог и др Мирослав Лазић, археолог. Трибини у Чачку присуствовали су проректори Универзитета у Крагујевцу – проф. др Весна Ранковић и проф. др Драган Ђурчић, проф. емеритус Алекса Маричић, као и професори и сарадници Факултета техничких наука у Чачку и Факултета за машинство и грађевинарство у Краљеву.

Међународна научна конференција – 100 година од Видовданског устава

18. септембар

Правни факултет је имао част да буде домаћин међународне научне конференције на тему „100 година од Видовданског устава", на којој су учествовали аутори и гости из Италије, Аустрије, Словеније, Хрватске, Македоније и Црне Горе, као и професори, асистенти и сарадници са правних факултета у Београду, Нишу и Новом Саду, као и са Института за упоредно право из Београда.

У Легату Николе Коке Јанковића одржана холограмска презентација скулптуре Мајка

29. октобар

У Легату Николе Коке Јанковића одржана је холограмска презентација скулптуре „Мајка”, у оквиру истоименог пројекта. На презентацији су говорили ректор Универзитета у Крагујевцу, проф. др Ненад Филиповић и проф. др Јелена В. Атанасијевић – реализатори пројекта, као и члан Градског већа за културу, проф. др Миљан Бјелетић.

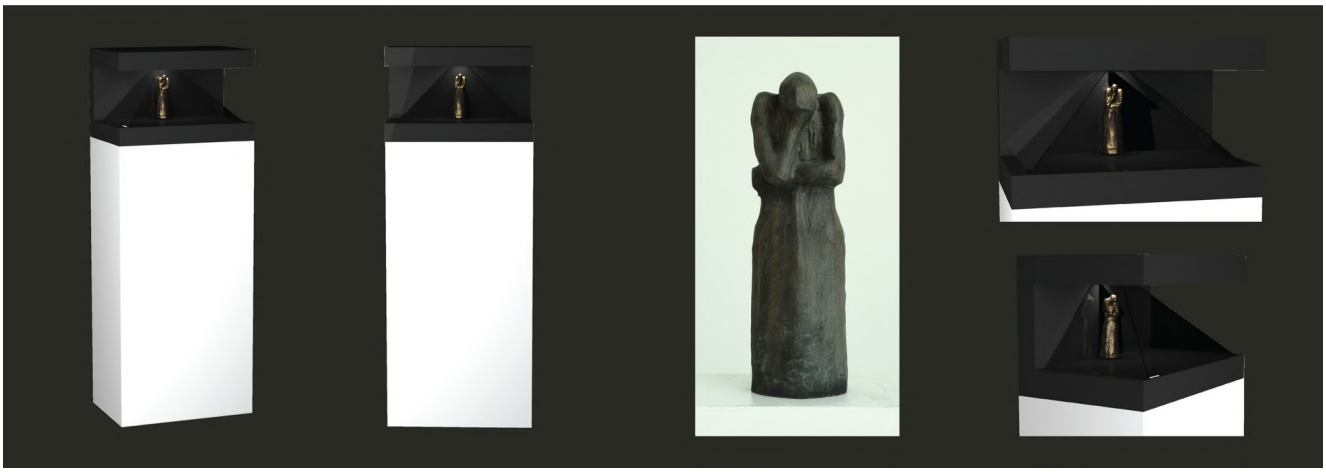

Отворена изложба Слике и њихове тајне у Универзитетској галерији

13. октобар

Дела из збирке Уметничке галерије „Надежда Петровић” из Чачка представљена су крагујевачкој публици у оквиру обележавања Октобарских свечаности. Представљањем пројекта „Слике и њихове тајне”, дела српских сликара XX века из збирке Уметничке галерије „Надежда Петровић” из Чачка, Универзитетска галерија је наставила са радом, који је због поштовања мера за сузбијања ширења вируса корона, у протеклом периоду био онемогућен. У име домаћина, присутнима се обратио ректор Универзитета у Крагујевцу, проф. др Ненад Филиповић, а затим је о поставци говорила ауторка изложбе – Драгана Божовић, музејски саветник.

Пројекат Уметничке галерије „Надежда Петровић” чине публикација намењена широком аудиторијуму и истоимена изложба која обухвата 23 слике, које представљају ликовно стваралаштво настало на просторима некадашње Југославије и Србије. Ово је значајан почетак сарадње Универзитета у Крагујевцу и реномиране Уметничке галерије „Надежда Петровић” у Чачку, која ова године обележава 60 година од свог оснивања.

Промоција уметности – два компакт диска PASSION&DEVOTION проф. Љубише Јовановића

10. јун

У организацији Центра за научноистраживачки рад САНУ и Универзитета у Крагујевцу одржан је музички догађај у којем су учествовали: проф. флауте Љубиша Јовановић, Ивана Стефановић, композитор, Љиљана Чанић Крсмановић, уметнички директор музичке издавачке куће Метрополис и Тијана Милојевић, чланица Метрополиса. Крагујевачка публика имала је част да у Универзитетској галерији присуствује промоцији двоструког компакт диска, који је објавила музичка издавачка кућа Метрополис 2020. године. Овај CD садржи 16 композиција српских аутора, писаних за флауту (Рајка Максимовића, Бранке Поповић, Драшка Ацића, Зорана Христића, Татјане Милошевић, Милана Михајловића, Иване Стефановић и Дејана Деспића), у извођењу проф. Љубише Јовановића. Љубиша Јовановић је редовни професор флауте на Факултету музичке уметности Универзитета уметности у Београду. Свирао је на најзначајнијим светским фестивалима, одржао је више од 1500 концерата у 37 земаља, а водио је и више од 200 мајсторских курсева у Европи, Азији, Северној и Јужној Америци. На представљању у Крагујевцу извео је неколико композиција са компакт диска и говорио о разним темама које се односе на развој музичке уметности и културе у Србији и свету.

Одржана презентација студентских радова на пројекту Арсенал – индустријско наслеђе

9. новембар

У Универзитетској галерији у Крагујевцу одржана је презентација студентских радова на пројекту „Арсенал – индустријско наслеђе". Универзитет у Крагујевцу, Град Крагујевац и Филолошко-уметнички факултет организовали су стручни панел на тему резултата истраживања на овом пројекту. Тим поводом отворена је изложба где су презентовани радови студената основних академских студија Унутрашње архитектуре Филолошко-уметничког факултета и студената мастер академских студија Архитектонског факултета Универзитета у Београду. Том приликом одржан је и стручни панел на коме су професори Филолошко-уметничког факултета Универзитета у Крагујевцу и Архитектонског факултета у Београду дискутовали о радовима студената на тему „Арсенал – индустријско наслеђе". Идеје студената биле су од нивоа архитектонских пројеката до нивоа урбаних иновативних акција, а ту су и радови на тему урбаног дизајна и ентеријера. Студенти су дали предлог својих идеја како виде будући развој Крагујевца, с обзиром на то да је Град усвојио Стратегију интегралног урбаног развоја централног градског подручја.

Промовисане књиге Речник појмова ликовне уметности и архитектуре и монографија о градитељском наслеђу Старе планине

14. октобар

У Легату Николе Коке Јанковића, у организацији Центра за научноистраживачки рад САНУ и Универзитета у Крагујевцу и Народног музеја у Крагујевцу, промовисана су два значајна дела чији је издавач САНУ – први и други том „Речника појмова ликовне уметности и архитектуре" и монографија „Традиционално архитектонско наслеђе у региону Старе планине – архитектура која нестаје".

Академик Милан Лојаница, секретар Одељења ликовне и музичке уметности САНУ, др Љиљана Стошић, научни саветник Балканолошког института САНУ и др Горица Љубенов, професор Архитектонског факултета у Београду, учествовали су у програму представљања књига чији је издавач САНУ. Овај Речник је јединствено и капитално дело Српске академије наука и уметности, које је почело да се ствара осамдесетих година прошлог века и у његовом стварању учествује више десетина научника из различитих научних области, под руководством академика Милана Лојанице.

Промовисан зборник – Сто година часописа Зенит (1921–1926–2021)

17. новембар

Галерија РИМА и Центар за научноистраживачки рад САНУ и Универзитета у Крагујевцу организовали су представљање научног зборника „Сто година часописа Зенит" у Универзитетској галерији. Представљање овог научног зборника, референтне научне публикације, уприличено је по први пут у Крагујевцу, а пето по реду, у години великог јубилеја – стогодишњице од покретања авангардног часописа „Зенит", аутентичне интернационално признате авангардне појаве са југословенских простора. Након поздравне речи коју је окупљенима у име Центра САНУ упутио академик Милош Ђуран, основне податке о зборнику и авангардном феномену „Зенита" изнела је историчарка уметности, кустоскиња Галерије РИМА – Невена Мартиновић. О „Зениту" је, из угла својих научних студија, говорило троје аутора, од чак 35 аутора научних студија које су објављене у овом зборнику. У склопу промоције, публика је могла да погледа репринте свих бројева часописа „Зенит", које је Народна библиотека издала 2008. године, а који се налазе у фонду Универзитетске библиотеке.
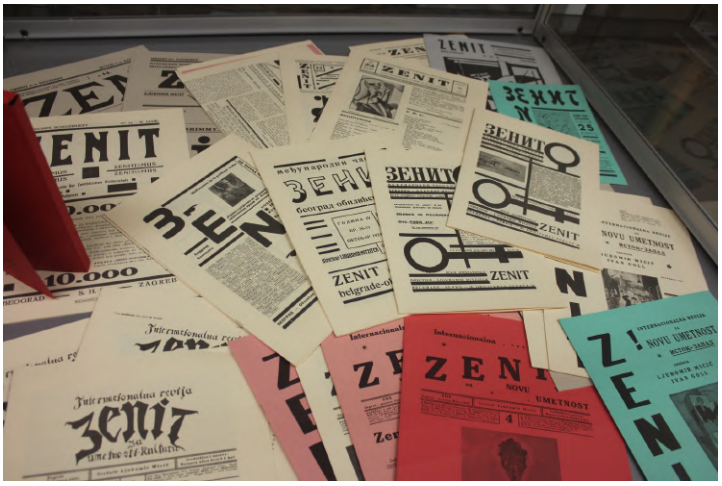
ZENIT
ZENIT
ZENIT

Отворена изложба LMT Masterclass у Универзитетској галерији

22. август

У Универзитетској галерији свечано је отворена изложба уметничких фотографија у оквиру 11. Фоторама фестивала. Изложба је јединствена на фотографској сцени наше земље, а у питању је целогодишњи пројекат девет младих фотографа из Србије и Јапана, а под туторством експерата Националне географије – Лин Џонсон, Ерика Ларсен и Андриани Мереути. Представљени радови настали су у периоду од августа 2020. до августа 2021. године. Изложбу је званично отворио Марко Стаматовић, директор фестивала Фоторама.

Аутори изложених фотографија су:
Hitomi Hasegawa
Yuuki Shibata
Виктория Сабо
Александра Јаковљевић
Кристина Анђушић
Биљана Минић
Сандра Стефановић
Вукашин Даниловић
Лазар Станојевић

Изложба Светомир Арсић Басара – Радови (1998–2018)

6. новембар
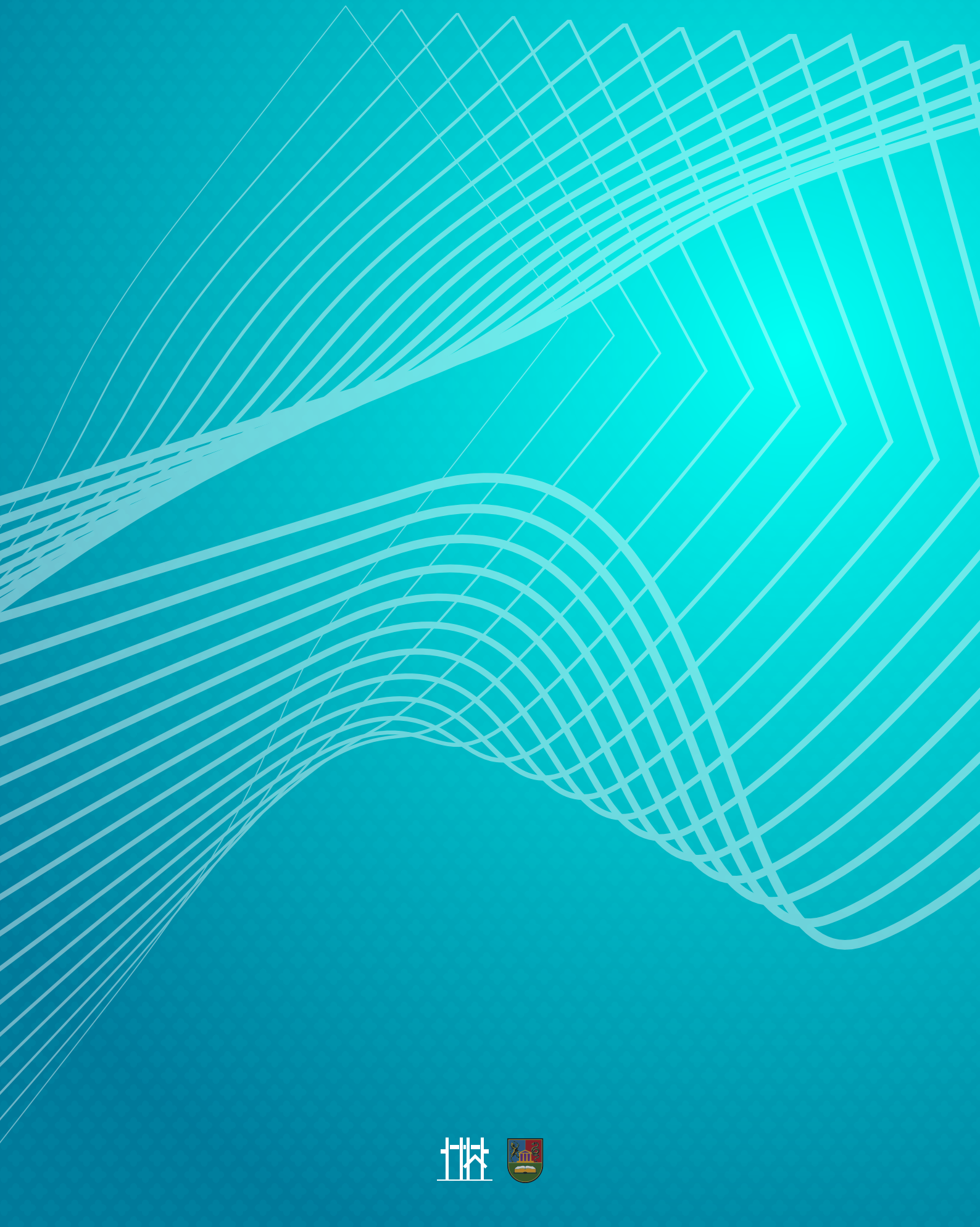
У Легату Николе Коке Јанковића, у организацији Народног музеја у Крагујевцу и Центра за научноистраживачки рад САНУ и Универзитета у Крагујевцу, а у сарадњи са Галеријом САНУ, отворена је изложба скулптура академика Светомира Арсића Басаре. Изложба радова академика Светомира Арсића Басаре прва је самостална изложба једног од најзначајнијих аутора српске савремене скулптуре, која је постављена у Крагујевцу. На изложби је приказано 9 скулптура, од којих је седам израђено у дрвету и гвожђу, а две скулптуре мањег формата су у техници бронзе. Реч је о изабраним делима из неколико циклуса на којима је академик Басара радио у периоду од 1998. до 2018. године. Избор радова приредила је Жаклина Марковић, кустос Галерије САНУ, а организацијом изложбе у Легату Николе Коке Јанковића руководила је Катарина Бабић, кустос. Изложбу је отворио академик Милош Ђуран, управник Центра, који је истакао велики значај представљања врхунских вајарских остварења у легату једног од најзначајнијих српских вајара, пореклом из Крагујевца.